



Šilheřovický zpravodaj

Leden 2021



ÚVODNÍ SLOVO

Vážení spoluobčané,

první řádky lednového Zpravodaje jsou určeny k tomu, abychom vám popřáli pevné zdraví, mnoho spokojenosti a radosti, mnoho úspěchů v životě nás všech a naší obce Šilheřovice. Ke konci minulého roku jsme se mimo jiné zabývali inventarizací majetku obce, přípravou investičních i neinvestičních akcí, návrhem rozpočtu obce na rok 2021, projektovými záměry v rámci CZ-PL spolupráce, OPŽP, MAS Hlučínsko, ministerstva pro místní rozvoj. O všech plánových akcích se vás budeme snažit průběžně informovat. Jsme si vědomi, že bohužel i letošní rok bude ovlivněn různými protiepidemickými opatřeními.

Za Radu obce, Radek Kaňa – starosta

ZASTUPITELSTVO OBCE

Výpis z usnesení z 10. zasedání Zastupitelstva obce Šilheřovice ze dne 16.12.2020

Zastupitelstvo obce schválilo:

- ad 10/2020/2 Program jednání, předložený starostou obce a rozhodlo, že o každém bodu programu se bude hlasovat samostatně a veřejně.
- ad 10/2020/4 Ověřovatele zápisu p. zápisu p. Štěpána Kopiu, Mgr. Marcelu Niedermeierovou.
- ad 10/2020/6 Zprávu starosty obce o kontrole usnesení ZO č. 9 konaného dne 16. 9. 2020.
- ad 10/2020/11 Odměnu za výkon funkce neuvolněného člena zastupitelstva obce dle novely nařízení vlády č. 318/2017 Sb. ze dne 9. 12. 2019. Neuvolněnému členu bude náležet odměna za výkon funkce ve výši 80% z maximální výše odměny s účinností od 16. 12. 2020.
- ad 10/2020/12a Podání žádosti o dotaci na akci „Oprava mostního objektu MO3 přes Šilheřovický potok“ do dotačního titulu 117D8210C Podpora obnovy staveb a zařízení dopravní infrastruktury, Ministerstva pro místní rozvoj.
- ad 10/2020/12b Podání žádosti o dotaci na akci „Rekonstrukce víceúčelového hřiště - oplocení, povrchy“ do dotačního titulu 117D8210H Podpora budování a obnovy míst aktivního a pasivního odpočinku, Ministerstva pro místní rozvoj.
- ad 10/2020/12c Podání žádosti o dotaci na akci „Rekonstrukce obecního úřadu v Šilheřovicích“ do dotačního titulu 117D8210E Rekonstrukce a přestavba veřejných budov, Ministerstva pro místní rozvoj.

- ad 10/2020/13 Navýšení ceny vodného o 2,- Kč a stočného o 1,- Kč od 1. 1. 2021.
- ad 10/2020/14 Uzavření Veřejnoprávní smlouvy na poskytnutí dotace z rozpočtu obce organizaci Tělovýchovná jednota Sokol Šilheřovice na rok 2021.
- ad 10/2020/15 A) Rozpočet obce pro rok 2021 takto:
- | | |
|---------------------------------|------------------|
| celkové příjmy rozpočtu ve výši | 28.672.472,00 Kč |
| Financování ve výši | 7.462.028,00 Kč |
| Celkové výdaje rozpočtu ve výši | 36.123.500,00 Kč |
- B) Závazné ukazatele rozpočtu dle tabulky č. I. a II. návrhu rozpočtu obce Šilheřovice pro rok 2021.
- C) Dle svých kompetencí vyhrazených zákonem o obcích poskytnutí dotací dle návrhu rozpočtu obce Šilheřovice pro rok 2021 v té výši a těm fyzickým a právnickým osobám, jaké jsou uvedené v tabulce č. V. návrhu rozpočtu.
- D) Příspěvek Základní školy a mateřské školy Šilheřovice p. o. na rok 2021 dle závazných ukazatelů.
- ad 10/2020/16 Návrh střednědobého výhledu rozpočtu na rok 2023 – 2025 včetně splátek dlouhodobého úvěru do roku 2040.

Zastupitelstvo obce vzalo na vědomí:

- ad 10/2020/5 Platnost zápisu ze zasedání ZO č. 9 konaného dne 16. 9. 2020.
- ad 10/2020/7 Zprávu o činnosti Rady obce č. 37/2020 – 42/2020.
- ad 10/2020/8 Rozpočtové opatření č. 7/2020.
- ad 10/2020/9 Zprávu o činnosti Finančního výboru.
- ad 10/2020/10 Zprávu o činnosti Kontrolního výboru.
- ad 10/2020/17 Stížnost na dětské hřiště v areálu Baumšula.

RADA OBCE

Výpis z usnesení ze zasedání Rady obce Šilheřovice ze dne 30. 11. 2020 č. 43/2020

RO schvaluje:

- ad 43/2020/5 prodloužení nájemní smlouvy na nebytové prostory domu na ul. Střední č. p. 19 do 31. 12. 2021.
- ad 43/2020/7 znění Dodatku č. 2 ke Smlouvě evidenční č. 0521/2019/OD uzavřené dne 26. 2. 2019 o poskytnutí finančního příspěvku na zajištění dopravní obslužnosti území obce Šilheřovice městskou hromadnou dopravou společností Dopravní podnik Ostrava a. s. uzavřenou mezi Obcí Šilheřovice a Statutárním městem Ostrava.
- ad 43/2020/8 rozpočtové opatření č. 8/2020.

RO uděluje:

- ad 43/2020/3a souhlas s napojením novostavby RD na pozemku parc. č. 677/5, 675/6 k. ú. Šilheřovice na splaškovou kanalizaci v majetku obce.
- ad 43/2020/3b souhlas jakožto provozovatel vodovodu s napojením novostavby RD na pozemku parc. č. 677/5, 675/6 k. ú. Šilheřovice.

- ad 43/2020/4 souhlas vlastníka místní komunikace ul. Kostelní se zásahem do pozemku parč. č. 1662/1, 1662/2 k. ú. Šilheřovice za účelem umístění podzemního vedení zemního kabelu 2XAZKY 3x120+70.
- ad 43/2020/10 souhlas jako správce vodního toku Šilheřovický potok s vypouštěním vod dle projektu „Náves obce Šilheřovice – projekt úpravy veřejného prostoru“ do obcí spravované vodoteče.

RO neschvaluje:

- ad 43/2020/2a poskytnutí dotace společnosti Centrum pro zdravotně postižené Moravskoslezského kraje o. p. s., Bieblova 3, 702 00 Ostrava.
- ad 43/2020/2b poskytnutí dotace společnosti ZO ČSOP NOVÝ JIČÍN, Záchraná stanice a Dům přírody Poodří, Bartošovice 146, 742 54 Bartošovice.

Výpis z usnesení ze zasedání Rady obce Šilheřovice ze dne 16. 12. 2020 č. 44/2020

RO schvaluje:

- ad 44/2020/2 Cenový výměr č. 1/2020 za svoz a likvidaci odpadu firmou OZO Ostrava, s.r.o. na území obce od 1.1.2021 – 31.12.2021.
- ad 44/2020/3 uzavření Dodatku č. 1 ke smlouvě o provozování služby senior TAXI mezi Fastaxi Šilheřovice a Obci Šilheřovice a zároveň pověřuje starostu obce podpisem tohoto dodatku.

Výpis z usnesení ze zasedání Rady obce Šilheřovice ze dne 30. 12. 2020 č. 45/2020

RO schvaluje:

- ad 45/2020/2a prodloužení nájmu obecního bytu č. 1 domu č. p. 18 na ulici Střední v Šilheřovicích a to do 31. 12. 2021 a zároveň pověřuje starostu obce podpisem dodatku ke smlouvě o nájmu bytu.
- ad 45/2020/2b prodloužení nájmu obecního bytu č. 1 domu č. p. 21 na ulici Střední v Šilheřovicích a to do 31. 12. 2021 a zároveň pověřuje starostu obce podpisem dodatku ke smlouvě o nájmu bytu.
- ad 45/2020/2c prodloužení nájmu obecního bytu č. 2 domu č. p. 21 na ulici Střední v Šilheřovicích a to do 31. 12. 2021 a zároveň pověřuje starostu obce podpisem dodatku ke smlouvě o nájmu bytu.
- ad 45/2020/2d prodloužení nájmu obecního bytu č. 4 domu č. p. 21 na ulici Střední v Šilheřovicích a to do 31. 12. 2021 a zároveň pověřuje starostu obce podpisem dodatku ke smlouvě o nájmu bytu.
- ad 45/2020/2e prodloužení nájmu obecního bytu č. 5 domu č. p. 21 na ulici Střední v Šilheřovicích a to do 31. 12. 2021 a zároveň pověřuje starostu obce podpisem dodatku ke smlouvě o nájmu bytu.
- ad 45/2020/2f prodloužení nájmu obecního bytu č. 6 domu č. p. 21 na ulici Střední v Šilheřovicích a to do 31. 12. 2021 a zároveň pověřuje starostu obce podpisem dodatku ke smlouvě o nájmu bytu.
- ad 45/2020/2g prodloužení nájmu obecního bytu č. 1 domu č. p. 210 na ulici Střední v Šilheřovicích a to do 31. 12. 2021 a zároveň pověřuje starostu obce podpisem dodatku ke smlouvě o nájmu bytu.

- ad 45/2020/2h prodloužení nájmu obecního bytu č. 1 domu č. p. 117 na ulici Střední v Šilheřovicích a to do 31. 12. 2021 a zároveň pověřuje starostu obce podpisem dodatku ke smlouvě o nájmu bytu.
- ad 45/2020/2i prodloužení nájmu obecního bytu č. 3 domu č. p. 117 na ulici Střední v Šilheřovicích a to do 31. 12. 2021 a zároveň pověřuje starostu obce podpisem dodatku ke smlouvě o nájmu bytu.
- ad 45/2020/2j prodloužení nájmu obecního bytu č. 4 domu č. p. 117 na ulici Střední v Šilheřovicích a to do 31. 12. 2021 a zároveň pověřuje starostu obce podpisem dodatku ke smlouvě o nájmu bytu.
- ad 45/2020/2k prodloužení nájmu obecního bytu č. 5 domu č. p. 117 na ulici Střední v Šilheřovicích a to do 31. 12. 2021 a zároveň pověřuje starostu obce podpisem dodatku ke smlouvě o nájmu bytu.
- ad 45/2020/2l prodloužení nájmu obecního bytu č. 7 domu č. p. 117 na ulici Střední v Šilheřovicích a to do 31. 12. 2021 a zároveň pověřuje starostu obce podpisem dodatku ke smlouvě o nájmu bytu.
- ad 45/2020/2m prodloužení nájmu obecního bytu č. 1 domu č. p. 162 na ulici Dolní v Šilheřovicích a to do 31. 12. 2021 a zároveň pověřuje starostu obce podpisem dodatku ke smlouvě o nájmu bytu.
- ad 45/2020/2n prodloužení nájmu obecního bytu č. 2 domu č. p. 162 na ulici Dolní v Šilheřovicích a to do 31. 12. 2021 a zároveň pověřuje starostu obce podpisem dodatku ke smlouvě o nájmu bytu.
- ad 45/2020/2o prodloužení nájmu obecního bytu č. 4 domu č. p. 162 na ulici Dolní v Šilheřovicích a to do 31. 12. 2021 a zároveň pověřuje starostu obce podpisem dodatku ke smlouvě o nájmu bytu.
- ad 45/2020/2p prodloužení nájmu obecního bytu č. 5 domu č. p. 162 na ulici Dolní v Šilheřovicích a to do 31. 12. 2021 a zároveň pověřuje starostu obce podpisem dodatku ke smlouvě o nájmu bytu.
- ad 45/2020/3 uzavření Dodatku č. 1 ke smlouvě č. 16/2020 pro akci „Stavební úpravy márnice hřbitova v Šilheřovicích II.“ mezi MV STAVBY VJAČKA, s. r. o. a Obci Šilheřovice a zároveň pověřuje starostu obce podpisem tohoto dodatku.
- ad 45/2020/4 řediteli ZŠ a MŠ Šilheřovice, p. o. platový výměr ke dni 1. 1. 2021. Původní platový výměr pozbývá platnosti 31. 12. 2020.
- ad 45/2020/6 rozpočtové opatření č. 9/2020.

RO rozhodla:

- ad 45/2020/5 o poskytnutí odměny řediteli Základní školy a mateřské školy Šilheřovice, příspěvková organizace dle předloženého návrhu.

OBECNÍ ÚŘAD INFORMUJE

Vodné a stočné od 1. 1. 2021

Od 1. 1. 2021 dochází k navýšení vodného a točného, a to vodné o 2,- Kč a stočné o 1,- Kč. O tomto navýšení rozhodlo Zastupitelstvo obce Šilheřovice na svém zasedání dne 16. 12. 2020 usnesením č. 10/2020/13.

Nově tedy zaplatíme za vodné 38,- Kč/m³ a za stočné 25,- Kč/m³.

Cenový výměr č. 1/2020 za svoz popelnicových nádob

Rada obce na své 44. schůzi konané dne 16.12. 2020 a svým rozhodnutím č. 44/2020/2

schvaluje

Cenový výměr č. 1/2020

za svoz a likvidaci komunálního odpadu firmou OZO Ostrava, s.r.o. na území obce Šilheřovice v období od 1.1.2021 do 31.12.2021

Tarif	Objem nádoby	Četnost svozu	Cena v Kč
P 191	80 litrů	1x za 4 týdny	830,-
P 101	80 litrů	1x za 14 dnů	1.450,-
P 211	120 litrů	1x týdně	3.000,-
P 201	120 litrů	1x za 14 dnů	1.770,-
P 271	120 litrů	1x týdně zima	1.960,-
P 261	120 litrů	1x týdně zima, 1x za 14 dnů léto	2.490,-
P 291	120 litrů	1x za 4 týdny	1.080,-
P 311	240 litrů	1x týdně	5.400,-
K 111	1100 litrů (kontejner)	1x týdně	11.730,-
K 101	1100 litrů (kontejner)	1x 14 dnů	6.430,-

Zimní období od 1.10. do 30.4. běžného roku.

Cenový výměr nabývá účinnosti dnem 1.1.2021

Svoz popelnicových nádob 1 x 14 dní

Vážení spoluobčané,

v prvním týdnu roku došlo k mimořádnému svozu odpadu popelnicových nádob u četnosti tarifu 1 x za 14 dní, od druhého týdne bude odvoz probíhat tak, jak je uvedeno v obecním kalendáři na rok 2021, tedy každý sudý týden.

Očkování COVID-19

Obecní úřad Šilheřovice je pro zájemce ve věku nad 80 let připraven poskytnout pomoc při registraci na očkování. Proto se zájemci mohou v případě potřeby obracet na pracovnice obecního úřadu.

Obec Šilheřovice

Vyhlašuje

výběrové řízení na pracovní pozici:

1. Pracovník ČOV a údržby obce

Pracovní podmínky:

- Pracovní poměr na dobu neurčitou, nástup možný ihned nebo dle dohody
- 3 měsíční zkušební doba
- Komplexní administrativní a technické vedení čistírny odpadních vod
- Zařazení a platový stupeň dle počtu let a praxe
- Možnost osobního ohodnocení po uplynutí zkušební doby

Požadavky:

- Vzdělání – minimálně vyučen
- Trestní bezúhonnost
- Řidičský průkaz skupiny B
- Nutná manuální zručnost, pečlivost, zodpovědnost
- Znalost práce na PC výhodou
- Znalost v oblasti vodárenství a elektro výhodou

Předpokládáme časovou flexibilitu a práci o víkendech.

Požadované přílohy:

- Životopis
- Výpis rejstříku trestu
- Doklady o vzdělání

Písemné nabídky zasílejte na adresu Obecní úřad Šilheřovice, Střední 305, 747 15 Šilheřovice nebo osobně do podatelny úřadu do 28. 01. 2021 do 12:00 hodin.

V Šilheřovicích dne 14.01.2021

Mgr. Radek Kaňa
v.r. starosta obce

TŘÍKRÁLOVÁ SBÍRKA 2021

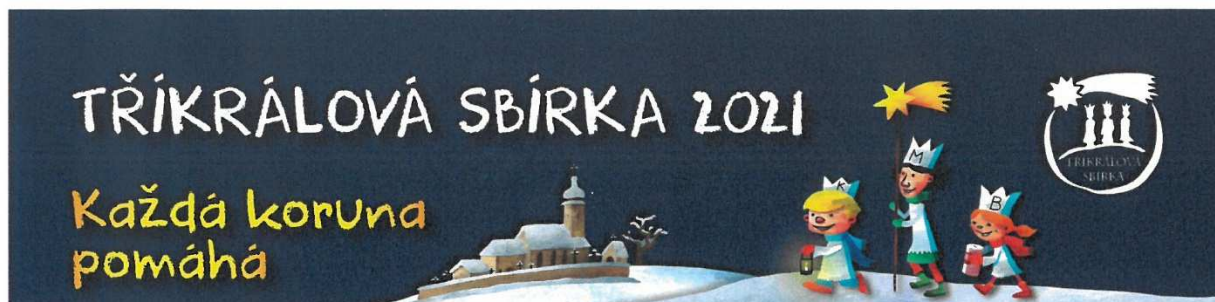

JAK PŘISPĚT DO TŘÍKRÁLOVÉ SBÍRKY 2021

ONLINE do 30.4.2021

Navštivte ONLINE koledu na www.trikralovasbirka.cz a přispějte do ONLINE kasičky. Je nutné vyplnit název města, obce nebo PSČ. Vždy je nutné vybrat z nabídky „HLUČÍN CH“. Jen tak přispějete Charitě Hlučín.

Převodem

Pošlete částku na účet 66008822/0800 s variabilním symbolem 77708005. Zadání var. symbolu je velmi důležité. Jen tak bude částka přidělena Charitě Hlučín.

Mobilem přes QR kód



QR Platba

Do kasičky v těchto místech v Šilheřovicích do 24.1.2021:

- Kostel Nanebevzetí Panny Marie
- Rothschildova cukrárna
- Pekárna M&K (prodejna)
- Domácí potřeby Čecháček

SENIOR TAXI

Senior Taxi pokračuje i v roce 2021

Kdo může tuto službu využívat?

1. Občan s trvalým pobytem na území obce Šilheřovice, který dosáhl 70 let věku.
2. Občan, který je držitelem průkazu ZTP nebo ZTP/P.

Co to znamená?

Přijede pro Vás taxi a zaveze do blízkého okolí k lékaři nebo na úřad.

Co je blízké okolí?

Ludgeřovice, Markvartovice, Hlučín, Bohumín

Kolik budu platit?

Cena jízdy v jeden směr je 20Kč.

Co budu dělat po té, co si vyřídím u lékaře nebo na úřadu vše potřebné?

Řidič taxi Vás přijede vyzvednout a zaveze zpátky domů. Cesta zpět 20Kč.

Potřebuji někoho sebou jako doprovod, co mám dělat?

Jeden člověk může jet s Vámi jako doprovod.

Jak často můžu takto jet:

Maximálně 8 jízd za měsíc celkem, pokud chcete jet tam a i zpět, tak 4 jízdy.

Co mám udělat?

Pokud službu chcete využít, je třeba zavolat a objednat si ji 24 hodin předem a to na telefon

728 477447



MOHLO BY VÁS ZAJÍMAT



Finanční úřad pro Moravskoslezský kraj
Na Jízdárně 3, 709 00 Ostrava
Tel.: 596 651 302

Máte problém či dotaz k přiznání k dani z nemovitých věcí na rok 2021? Nechodte kvůli tomu na finanční úřad, raději na své územní pracoviště zavolejte, napište nebo si informace vyhledejte na webových stránkách. Vyplněná přiznání, prosím, vkládejte do sběrných boxů.

V lednu každoročně tisíce občanů v kraji podávají přiznání k dani z nemovitých věcí, často přitom řeší své problémy s přiznáním osobně na finančním úřadě a jeho územních pracovištích. Z důvodu zamezení dalšímu šíření onemocnění COVID-19 však nebude v lednu 2021 možné osobní projednání těchto daňových záležitostí na finančním úřadě ani jeho územních pracovištích (jako tomu bylo v minulých letech). Občané přesto o konzultace se zaměstnanci ani o pomoc s problémy při vyplnění přiznání nepřijdou. Se svými dotazy se na zaměstnance mohou obracet telefonicky, e-mailem nebo vhozením dotazu do sběrného boxu umístěného na každém územním pracovišti. **Speciální telefonické informační linky**, zřízené na každém územním pracovišti, zajistí všem tazatelům odpovědi na položené otázky k dani z nemovitých věcí se znalostí místních poměrů. Odpovídat na dotazy občanů a firem budou na zřízených infolinkách zaměstnanci útvarů majetkových daní všech územních pracovišť finančního úřadu, a to v pracovních dnech **denně od 4. ledna 2021**.

Finanční úřad proto zveřejňuje čísla speciálních informačních linek, kam mohou občané i firmy volat od 4. ledna 2021 své dotazy ohledně problematiky daně z nemovitých věcí takto: v pondělí a ve středu (od 8:00 -16:30 hodin), v úterý a čtvrtek (od 8:00 - 14:30 hodin) a v pátek (od 8:00 - 13:30 hodin).

Územní pracoviště finančního úřadu	E-mailové adresy pro příjem dotazů veřejnosti k dani z nemovitých věcí	Telefonické linky pro příjem dotazů veřejnosti k dani z nemovitých věcí
ÚP Ostrava I, Jurečkova 940/2, Ostrava	podatelna3201@fs.mfcr.cz	596 150 111, 596 150 360
ÚP Ostrava II, Horní 1619/63, Ostrava Hrabůvka	podatelna3202@fs.mfcr.cz	596 705 304

ÚP Ostrava III, Opavská 6177/74A, Ostrava – Poruba	podatelna3203@fs.mfcr.cz	596 905 360, 596 905 322
ÚP v Opavě	podatelna3216@fs.mfcr.cz	553 681 390, 553 681 391
Úp v Hlučíně	podatelna3211@fs.mfcr.cz	595 021 365
ÚP v Bruntále	podatelna3205@fs.mfcr.cz	554 792 111
Úp v Krnově	podatelna3214@fs.mfcr.cz	554 695 111
ÚP v Novém Jičíně	podatelna3215@fs.mfcr.cz	556 788 360, 556 788 341
ÚP v Kopřivnici	podatelna3213@fs.mfcr.cz	556 882 360
ÚP ve Frýdku- Místku	podatelna3207@fs.mfcr.cz	558 605 311
ÚP v Třinci	podatelna3218@fs.mfcr.cz	558 382 367
ÚP v Karvině	podatelna3212@fs.mfcr.cz	596 304 600, 596 304 111
ÚP v Havířově	podatelna3210@fs.mfcr.cz	596 495 111, 596 495 309
finanční úřad Na Jízdárně 3162/3, Ostrava	podatelna3200@fs.mfcr.cz	596 651 111

K problematice dále uvádíme:

V pondělí 1. února skončí lhůta pro podání přiznání k dani z nemovitých věcí na rok 2021 a také možnost přihlásit se k placení této daně na rok 2021 prostřednictvím soustředěné inkasní platby obyvatelstva (SIPO).

Povinnost podat přiznání se týká především nových vlastníků pozemků, zdanitelných staveb, bytových a nebytových jednotek (včetně majitelů bytových jednotek převedených v roce 2020 z družstevního do osobního vlastnictví). Do daňového přiznání se uvádí všechny zdanitelné stavby (budovy nebo vybrané inženýrské stavby), bytové a nebytové jednotky, které se nachází na území Moravskoslezského kraje. Rozhodný je stav vlastnictví k nemovité věci k 1. 1. 2021.

Pozornost těmto řádkům by měli věnovat také vlastníci nemovitostí, kteří v roce 2020 všechny nemovitosti nebo část svých nemovitostí umístěných v Moravskoslezském kraji prodali, darovali nebo je jiným způsobem převedli na nové vlastníky. Také bývalým vlastníkům nemovitých věcí totiž zákon ukládá povinnost komunikovat s finančním úřadem, a to buď formou podání daňového přiznání (pokud jsou ke dni 1. 1. 2021 vlastníky nemovitých věcí v obvodu územní působnosti Finančního úřadu pro Moravskoslezský kraj) nebo formou písemného oznámení, že v roce 2020 přestali být vlastníky nemovitých věcí a nadále již k 1. 1. 2021 nejsou vlastníky žádné nemovité věci ani poplatníky daně za nemovité věci v obvodu územní působnosti FÚ pro Moravskoslezský kraj.

Důvodem pro povinné podání daňového přiznání je i provedená digitalizace katastrálních území, která proběhla v roce 2020. Tímto úkonem ve většině případů dochází ke změně poplatníka u parcel pronajatých zemědělským subjektům, dále ke změně číslování parcel a ke změně výměry parcel.

V roce 2020 byly prováděny v některých katastrálních územích pozemkové úpravy a revize údajů katastru, na základě kterých také došlo ke změnám výměr pozemků, druhů pozemků, parcelních čísel a slučování pozemků. Vlastníci nemovitostí byli o změnách skutečností plynoucích z pozemkových úprav informováni rozhodnutím nebo veřejnou vyhláškou vyvěšenou na obecním úřadě příslušné obce a vznikla jim povinnost podat Finančnímu úřadu pro Moravskoslezský kraj, přiznání k dani z nemovitých věcí dle stavu k 1. lednu 2021.

Pokud vlastník nemovité věci, která se nachází v Moravskoslezském kraji, podával přiznání k dani z nemovitých věcí Finančnímu úřadu pro Moravskoslezský kraj v uplynulých letech a nezměnily se skutečnosti rozhodné pro výpočet daně, daňové přiznání znovu nepodává. Skutečnost, že došlo ke změně stanovené ceny půdy nebo výše místního koeficientu není sama o sobě důvodem pro podání daňového přiznání.

Vlastník nemovité věci umístěné na území Moravskoslezského kraje, který tuto nemovitou věc zahrnul do přiznání k dani z nemovitých věcí podaného v uplynulých letech, má povinnost podat daňové přiznání zejména, pokud realizoval přístavbu, nástavbu nebo naopak část stavby zlikvidoval, dále pak v případech, kdy došlo ke změně výměry jeho pozemků nebo ke změně druhu pozemku, zvýšení počtu nadzemních podlaží apod.

Obce mohou obecně závaznou vyhláškou pro všechny nemovitosti na území obce stanovit jeden místní koeficient ve výši 2 až 5. Tímto koeficientem se pak násobí daň poplatníka za jednotlivé druhy pozemků, zdanitelných staveb nebo jednotek, případně jejich souhrny (s určitými výjimkami). **Pro rok 2021 využilo možnosti stanovit místní koeficient 52 obcí v Moravskoslezském kraji.**

Celkem **37 obcí** kraje stanovilo místní koeficient ve výši dvě, **7 obcí** stanovilo místní koeficient ve výši tři (Roudná pod Pradědem, Nošovice, Malenovice, Ostravice, Frýdlant nad Ostravicí, Dětmárovice, Mořkov), **2 obce** stanovily místní koeficient ve výši čtyři (Oprechtice ve Slezsku,

Paskov) a **6 obcí** stanovilo místní koeficient v maximální výši pět (Palkovice, Žabeň, Bílá, Čeladná, Staré Hamry, Stonava).

Podrobné informace o místních koeficientech stanovených obcemi v Moravskoslezském kraji naleznete v příloze této tiskové zprávy a na všech územních pracovištích Finančního úřadu pro Moravskoslezský kraj.

V případě nejasností či pochybností ohledně správné výše daně z nemovitých věcí doporučuje finanční úřad seznámit se podrobněji se všemi informacemi a novinkami na stránkách www.financnisprava.cz.

Finanční úřad doporučuje využít k vyplnění i k podání daňového přiznání elektronickou aplikaci na adrese www.daneelektronicky.cz, kde lze tiskopis Přiznání k dani z nemovitých věcí na rok 2021 vyplnit automatizovaně s nápovědami, kontrolami, automatickými součty a také jej lze vytisknout.

Má-li občan (nebo jiný daňový subjekt či jeho zástupce) zpřístupněnou datovou schránku nebo má-li zákonnou povinnost mít účetní závěrku ověřenou auditorem, je povinen daňové přiznání podat datovou zprávou ve formátu a struktuře zveřejněné správcem daně, tj. prostřednictvím aplikace Elektronická podání na www.daneelektronicky.cz. Dílčí přiznání k dani z nemovitých věcí se však podává pouze v listinné podobě.

Všechny tiskopisy a informace však lze rychle získat bez osobní návštěvy úřadů na internetových stránkách www.financnisprava.cz.

Daň z nemovitých věcí na rok 2021 je splatná do konce května 2021.

Finanční správa České republiky poskytuje poplatníkům službu placení daně z nemovitých věcí prostřednictvím SIPO. V případě zájmu o využití této služby naleznete více informací na stránkách: <http://www.financnisprava.cz/sipo>.

Na základě žádosti, která byla v minulosti podána občanem, který je poplatníkem daně z nemovitých věcí nebo na základě žádosti, která bude občanem podána finančnímu úřadu nejpozději do 15. března 2021, bude občanovi doručen místo složenky e-mail s informacemi potřebnými pro placení daně z nemovitých věcí. V případě zájmu o využití této služby naleznete více informací na stránkách: www.financnisprava.cz/email.

Informace doručené e-mailem obsahují také QR kód, pomocí kterého lze daň z nemovitých věcí ihned zaplatit přes internetové bankovnínictví nebo pomocí mobilních platebních aplikací. Tímto způsobem placení se na minimum snižuje riziko vzniku chyby v psaní při ručním zadávání platebního příkazu, a tím se snižuje riziko nesprávně provedené platby.

Finanční úřad upozorňuje, že z důvodu špatné epidemiologické situace aktuálně nejsou otevřeny pokladny pro placení daní v hotovosti na územních pracovištích finančního úřadu a s touto situací je výhledově nutno počítat také v dalších měsících.

V Ostravě dne 18. 12. 2020

Ing. Petra Homolová
tisková mluvčí finančního úřadu

HLUČÍNSKO NA POHLEDNICÍCH

Sdružení obcí Hlučínska ve spolupráci s Muzeem Hlučínska vydalo knihu „Hlučínsko na pohlednicích“.

Kniha je k zakoupení v Muzeu Hlučínska a Informačním centru Kravaře.



Hlučínsko na pohlednicích

SPOLEČENSKÁ KRONIKA

Naši jubilanti

**Všem našim občanům, kteří tento měsíc oslaví své narozeniny nebo životní jubilea, přeje
obecní úřad do dalších let hodně zdraví, štěstí a osobní spokojenosti.**

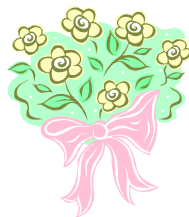

Šilheřovický zpravodaj, periodický tisk územního samosprávného celku
Vydává: Obecní úřad Šilheřovice, Střední 305, 747 15 Šilheřovice, IČ: 00300730
Tel.: 595 054 120, e-mail: urad@silherovice.cz, www.silherovice.cz

Redaktorka: Lenka Šomodi

Vychází: 1 x měsíčně (mimo červenec a srpen)

Je distribuován zdarma do všech domácností v Šilheřovicích.

Místo vydání: Šilheřovice, den vydání: 18. 1. 2021, evidenční číslo: MK ČR E 24034